

Wmo adviesraad



Dordrecht

Wmo

JAARVERSLAG 2008

Motto

*Als de werkelijkheid er niet was, zou de wereld er anders uitzien
(Theo Maassen)*

Inhoudsopgave

| | |
|--|----|
| 1. Inleiding | 2 |
| 2. Een toegankelijke samenleving, de basis voor de Wmo | 3 |
| - Advisering | 4 |
| - Speciale werkgroepen van de Wmo adviesraad Dordrecht | 6 |
| - Samenwerking met de vier ouderenbonden | 7 |
| 3. Wat direct perfect moet zijn, krijgt geen kans om te groeien | 8 |
| 4. Samenstelling Wmo adviesraad Dordrecht in 2008 | 10 |
| | |
| Bijlage 1: Wmo adviesraad Dordrecht, wie en wat? | 14 |
| Bijlage 2: Toelichting bouwadvisering | 17 |

april 2009

U kunt uw reacties richten aan:

Wmo adviesraad Dordrecht

M.H. Trompweg 235

3317 NE Dordrecht

078 617 32 35

e-mail: wmo-adviesraaddordrecht@zorgbelang-zuidholland.nl

website: www.wmo-adviesraaddordrecht.nl

De Wmo adviesraad Dordrecht is het inspraak- en adviesorgaan voor de Wet maatschappelijke ondersteuning (Wmo) en geeft gevraagd en ongevraagd advies over:

- het voorbereiden, vaststellen, uitvoeren en evalueren van het Wmo beleid*
- het inclusief beleid van de gemeente Dordrecht*
- het bevorderen van de 'civil society' en het stimuleren van burgerinitiatief*

1. Inleiding

'Een stevige impuls ter bevordering van het gemeentelijk 'inclusief beleid'

In het najaar van 2007 hebben we ons de vraag gesteld: welke werkzaamheden zijn voor de groei van de Wmo adviesraad en het uitvoeren van onze drie hoofdtaken in 2008 van belang? Dit leverde de volgende aandachtspunten op:

- Verdieping in de inhoud en reikwijdte van de prestatievelden;
- Verbreding van de werkzaamheden en de samenstelling van de adviesraad;
- Zorgen voor meer betrokkenheid bij de bewoners van de wijken;
- Een stevige impuls ter bevordering van het gemeentelijk 'inclusief beleid';
- Werken aan de naamsbekendheid van de organisatie.

We zijn nu een jaar verder. Ter voorbereiding van dit jaarverslag wilden we natuurlijk graag van de leden weten, welk aandachtspunt hierin een centrale plaats moest krijgen. Zonder enige twijfel kwam: *'Een stevige impuls ter bevordering van het gemeentelijk inclusief beleid'* uit de bus. En waarom?

'Gewoon meedoen voor iedereen' is de slogan voor de Wmo. Dit vraagt om een samenleving, die bereid is om rekening te houden met de diversiteit van de mens. In fysiek opzicht door ervoor te zorgen, dat de bebouwde omgeving bereikbaar, toegankelijk en bruikbaar is voor iedereen. In mentaal opzicht door er voor te zorgen, dat iedereen bij welzijns-, onderwijs- en arbeidsvoorzieningen de kans wordt geboden om zich te ontplooien vanuit de eigen mogelijkheden. En vooral geaccepteerd worden zoals je bent. Inclusief denken en handelen door beleidsmakers en uitvoerenden is hiervoor noodzakelijk. Kwaliteit van leven is bepalend.

Ondanks de vele positieve stappen, die in de ruim 25 jaar op het gebied van Inclusief beleid zijn gezet, lopen velen om ons heen helaas nog steeds tegen allerlei barrières op. '*Als de werkelijkheid er niet was, zou de wereld er anders uitzien'* van Theo Maassen slaat, wat dat betreft, de spijker precies op z'n kop en is zodoende een geschikt motto voor ons jaarverslag. Conclusie: er is nog genoeg werk te verzetten!

In het Jaarverslag 2008 gaan we nader op dit onderwerp in. Verder besteden we in grote lijnen aandacht aan de overige vier aandachtspunten. Daarnaast komen de activiteiten van de Wmo adviesraad van het afgelopen jaar, die hiermee verband houden, aan bod.

Tot slot bedanken we iedereen hartelijk, die in het afgelopen jaar beroepsmatig of als vrijwilliger een bijdrage aan de werkzaamheden van de Wmo adviesraad Dordrecht heeft geleverd.

A.J.A.J. de Goeij, voorzitter

A. van Zijp, beleidsmedewerker

2. Een toegankelijke samenleving, de basis voor de Wmo

'Van integratie, via emancipatie naar acceptatie'

Op 16 januari 2009 vond in Zoetermeer de officiële overdracht van de ondersteuning van de platforms gehandicaptenbeleid in Zuid-Holland van Tympan naar Zorgbelang Zuid-Holland plaats.

Tijdens deze bijeenkomst werd in het kort de emancipatie van mensen met een (lichamelijke, verstandelijke en psychische) beperking in een periode van honderd jaar geschetst. Een groeiproces van zoals toentertijd genoemde 'gebrekkigen' naar mensen met een beperking, die zeggenschap willen over hun eigen leven en handelen. En met recht op gelijke toegang tot alle voorzieningen.

Hoe ziet de dagelijkse praktijk eruit? Mensen, jong, snel en met goede gezondheid, die redden zich op alle fronten. De samenleving kent ook een andere kant van mensen met een lichamelijke en/of verstandelijke, psychische of psychosociale beperking. Van tijdelijke aard of levenslang.

Tijdens die bijeenkomst werd ook geconstateerd, dat de emancipatie nog lang niet is afgerond, maar dat er wel al vorderingen zijn gemaakt. Wil men het stadium van acceptatie bereiken, dan vraagt dit het nodige van de samenleving en van mensen met een beperking zelf. De Wmo biedt in ieder geval kansen om over en weer aan een positieve beeldvorming te werken. De Wmo adviesraad kan, als een soort waakhond, in dit proces een belangrijke rol spelen!

Terug naar Dordrecht waar in het Wmo beleidsplan van 2008-2010 prestatieveld 5 als volgt wordt beschreven: *'het bevorderen van deelname aan het maatschappelijke verkeer en van het zelfstandig functioneren van mensen met een beperking of chronisch psychisch probleem en van mensen met een psychosociaal probleem'*.

Verder staat in de nota vermeld, dat dit prestatieveld wel het meest brede van allemaal is omdat er geen beleidsterrein is dat *niet* met gehandicapten te maken heeft.

Gelukkig is de gemeentelijke Nota gehandicaptenbeleid 'Dordrecht zonder Drempel' van 2005 nog steeds actueel. Deze biedt als kadernota genoeg handvatten wat betreft het formuleren en uitvoeren van het beleid van prestatieveld 5 van de Wmo. Inclusief beleid is hierbij het uitgangspunt, mede vanuit de grondgedachte dat iedereen zich welkom moet voelen in de samenleving, zowel fysiek als mentaal!

Ambtelijke werkgroep Inclusief beleid

Om het Inclusief beleid in Dordrecht een nieuwe impuls te geven, heeft de gemeente het initiatief genomen tot het samenstellen van een intersectorale werkgroep Inclusief beleid. Dit mede naar aanleiding van een breed gedragen motie van de Gemeenteraad bij de vaststelling van de Wmo-nota in februari 2008.

In de loop van 2008 heeft een aantal verkennende gesprekken met vertegenwoordigers van de Wmo adviesraad en VAC plaatsgevonden. Ondanks de inspanningen van de sector Maatschappelijke Ontwikkeling, ondersteund met onze inbreng, is het tot nu toe niet gelukt om een ambtelijke werkgroep Inclusief beleid tot stand te brengen. Althans is de bereidwilligheid vanuit verschillende gemeentelijke sectoren voor ons niet zichtbaar geworden. De Wmo adviesraad heeft haar teleurstelling hierover aan de Wmo-wethouder geuit en vervolgens aan het College van Burgemeester en Wethouders en de Gemeenteraad. Uiteraard met het doel om dit proces in een stroomversnelling te krijgen.

Advisering

De Wmo adviesraad geeft op verschillende beleidsterreinen vanuit de gedachte van inclusief denken gevraagd en ongevraagd advies. In 2007 waren hiervoor vier werkgroepen in het leven geroepen:

- toegankelijkheid en bouwen;
- wonen, zorg en welzijn;
- verkeer vervoer en veiligheid;
- informatie en voorlichting.

Overlap in de advisering met betrekking tot de beleidsterreinen maakte het werken met deze verschillende werkgroepen ingewikkeld en onduidelijk. En er was behoefte aan meer samenhang. Na overleg met de leden is in 2008 besloten de werkgroepen samen te voegen tot de Adviescommissie Maatschappelijke Ondersteuning. Kort gezegd: de AMO.

De AMO adviseert nu de leden van de Wmo adviesraad op het terrein van inclusief beleid en de negen prestatievelden van de Wmo.

Fysieke toegankelijkheid/Bouwen en inrichting openbare ruimte

Met Stadsontwikkeling zijn goede afspraken gemaakt over de bouwadvisering met betrekking tot woningen, utiliteitsbouw en de inrichting van de openbare ruimte. Hieronder vindt u een greep uit de adviezen. Uitgebreide informatie zie bijlage 2.

Woningen/appartementen:

Er werd bouwadvies uitgebracht over 21 woningbouwprojecten. 14 projecten waren een voorlopig ontwerp (VO) en zeven projecten waren bouwaanvragen / definitief ontwerp (DO).

| projecten | goed bewoonbaar | slecht bewoonbaar | goed bezoekbaar | slecht bezoekbaar | aantal totaal |
|--------------------|--------------------|----------------------|--------------------|----------------------|------------------|
| appartementen (DO) | 425 | 25 | 445 | 5 | 450 |
| woningen (DO) | 0 | 48 | 48 | 0 | 48 |
| appartementen (VO) | 365 | 118 | 376 | 107 | 483 |
| woningen (VO) | 6 | 103 | 66 | 43 | 109 |

Toelichting: Voor het effect van de advisering: zie verschillen tussen VO en DO.

Utiliteitsbouw:

Er is advies uitgebracht met betrekking tot Hotel Dordrecht, revitalisatie winkelcentrum Sterrenburg en het nieuwe wijkcentrum Admiraalsplein.

Wat betreft de openbare ruimte:

De herinrichting van Reeweg-Oost, Spuiweg, Kinkelenburg, Rudyard Kipling-erf en de Lanen van Oranje.

Verder is op verkeerskundig gebied advies uitgebracht over onder andere:

- evaluatie van verkeerslichten;
- auditieve voorzieningen bij verkeerslichten (rateltickers);
- nieuwe parkeermeters en het gemeentelijk parkeerbeleid;
- auditieve voorzieningen voor het Dynamische Reizigers Informatie Systeem (DRIS).

Wonen, zorg en welzijn

Ook op het gebied van wonen, zorg en welzijn komt men de Wmo adviesraad geregeld tegen, zoals bij:

- Regionale Wmo adviesraad met betrekking tot de advisering over de Wmo individuele voorzieningen;
- Klantenpanel Drechthopper, werkgroep van de Regionale Wmo adviesraad;
- Actieteams Woon Service Zone;
- Platform Dak- en Thuislozen;
- Interculturalisatie eerstelijnszorg;
- Regionaal Platform Verkeersveiligheid/afdeling ouderen en mobiliteit;
- RODAV (Reizigers Overleg Drechtsteden Alblasserwaard Vijfheerenlanden)
- Sportraad en Samenwerkingsverband Aangepast Sporten (SAD);
- Platform Wonen Welzijn en Zorg;
- Regionaal Overleg Gehandicapten Platforms (ROG).

En wat verder?

- Er is advies uitgebracht over de Nota Zorg voor elkaar, de Nota Gezondheid in Dordrecht, Klanttevredenheidsonderzoek Wmo van 2007, Nota Mantelzorg 'Hulp voor de helpers' en de notitie Woonservicepunten;
- Er is medewerking verleend aan de voorbereiding en de viering van de Internationale vrouwendag;
- Een aantal mensen met een beperking heeft in juni 2008 meegedaan aan de rampenoefening van de gemeente Dordrecht;



(rampenoefening van de gemeente Dordrecht)

- ❑ Er is nauw samengewerkt met Zorgbelang Zuid-Holland;
- ❑ Aan Dorswedo is ondersteuning geboden voor de aanvraag van gemeentelijke subsidie;
- ❑ En er is deelgenomen aan verschillende symposia, zoals het jubileum van Philadelphia Support, zorgbijeenkomsten van Zorgbelang, discussiebijeenkomsten van de DIA over integratievraagstukken, expertmeetings van de gemeente over mantelzorg en dergelijke.

Informatie en voorlichting

Op dit gebied zijn de volgende activiteiten aan de orde:



- ❑ Actie Gele kaart: In samenwerking met Toezicht (voorheen Stadswacht) is een Gele Kaartactie gestart om burgers bewust te maken van het belang van een obstakel-vrije openbare ruimte. Hieraan voorafgaand is door middel van een nieuw programma voorlichting gegeven aan de medewerkers van Stadstoezicht.

(obstakels binnenstad)

- ❑ Toegankelijkheidsonderzoek openbare gebouwen: deze gebouwen worden getoetst op toegankelijkheid. De gegevens worden omgezet in pictogrammen, die in de gemeentegids Dordt in het kort worden vermeld.

Speciale werkgroepen van de Wmo adviesraad Dordrecht

De Wmo adviesraad heeft nog drie speciale werkgroepen, die zich richten op een specifiek onderwerp of doelgroep. Het merendeel van de leden is verder niet betrokken bij de overige werkzaamheden van de Wmo adviesraad Dordrecht.

- ❑ **GIPS-team:** Deze werkgroep bestaat uit vrijwilligers met een beperking, die vanuit hun ervaringsdeskundigheid, maandelijks voorlichting geven in groep 7 van de Dordtse basisscholen. En nog steeds met groot succes en enthousiasme.

❑ **Werkgroep Leerlingenvervoer:**

Ouders van leerlingen en de coördinator van het busvervoer praten samen met de directies van scholen voor speciaal onderwijs, de vervoerders en gemeente over de kwaliteit van het leerlingenvervoer.

❑ **Werkgroep Migranten Senioren Dordrecht in oprichting**

Op verzoek van de gemeente wordt een werkgroep Migranten Senioren Dordrecht (MSD) samengesteld, die advies zal geven over de afstemming van vraag en aanbod van wonen, zorg en welzijn voor migranten senioren. De gemeente heeft hiervoor speciale subsidie toegekend. Het streven is de werkgroep in januari 2009 te starten. Het is een tijdelijke werkgroep. Jaarlijks zal de voortgang van de werkgroep worden geëvalueerd en vervolgens wordt bekeken of de werkgroep zal worden voortgezet. Voor de ondersteuning van de werkgroep is een parttime beleidsmedewerker aangetrokken.



(Leerling in actie met een taststok)

Samenwerking met de vier ouderenbonden in Dordrecht

De Wmo adviesraad vindt het belangrijk om nauwe contacten te onderhouden met de achterban. Zodoende is er drie maandelijks een overleg met de vier ouderenbonden en vindt uitwisseling van informatie over gezamenlijke thema's plaats. Ook organiseren de ouderenbonden twee keer per jaar themabijeenkomsten. In 2008 betrof het de onderwerpen Ouderenmishandeling en Wet Werk en Bijstand (+ Bijzondere Bijstand). Ook hebben de ouderenbonden en hun leden hun medewerking verleend aan een gemeentelijk onderzoek naar de woonzorgbehoefte van ouderen. De onderzoeksgegevens zijn toepasbaar voor de afstemming van wonen, zorg en welzijn in het kader van de Woon Service Zones (WSZ).

3. Wat direct perfect moet zijn, krijgt geen kans om te groeien

(bron: Coachingskalender 2009)

- Verdieping in de inhoud en reikwijdte van de prestatievelden;
- Verbreding van de werkzaamheden en de samenstelling van de adviesraad;
- Meer betrokkenheid bij de bewoners van de wijken;
- Een stevige impuls ter bevordering van het gemeentelijk 'Inclusief beleid';
- De naamsbekendheid van de organisatie.

De Wmo adviesraad is een jonge organisatie, die haar weg nog moet zien te vinden in de Dordtse samenleving. In 2008 hebben we de lijn gevolgd van de bovengenoemde aandachtspunten en getracht hieraan invulling te geven.

Maar we zijn er nog niet.....we bouwen de komende jaren verder!

'Een stevige impuls ter bevordering van het gemeentelijk inclusief beleid' is al uitgebreid aan bod geweest. Nu rest ons nog de vier overige aandachtspunten.

Verdieping in de inhoud en reikwijdte van de prestatievelden

In 2008 heeft de Wmo adviesraad zich zelf geregeld uitgenodigd bij maatschappelijke organisaties en zijn werkbezoeken afgelegd. Zoals bij de directie van de corporaties, DWO, Internos, De Wielborgh, De Grote Rivieren. Ook zijn een aantal organisaties bij de Wmo adviesraad te gast geweest, onder andere vertegenwoordigers van PAD en MEE, Stichting Present. Zij hebben hun dienstenaanbod toegelicht. Tot slot was bij elk werkbezoek de vraag: wat kunnen we voor elkaar betekenen?

Voor 2009 staan werkbezoeken aan het CBB (Cliënten Belangen Bureau), Twern en De Hoop al op de rol.

Verbreding van de werkzaamheden en de samenstelling van de adviesraad

Dit heeft te maken met de keuze, die bij de oprichting van de Wmo adviesraad in begin 2007 is gemaakt. Toentertijd is voor een groeimodel gekozen. Om ons niet te vertillen is door de gemeente geadviseerd die prestatievelden op te pakken, die vanwege de advisering van de DAG en VRSB (voormalige adviesraden ten behoeve van gehandicapten- en ouderenbeleid) vertrouwde 'kost' waren. We hebben het dan over de advisering ten aanzien van het bevorderen van inclusief beleid en individuele voorzieningen (WVG), met er aan toegevoegd: de mantelzorg, vrijwilligerswerk en de éénloketfunctie. Adviesaanvragen met betrekking tot de overige prestatievelden hebben we desondanks niet aan ons voorbij laten gaan.

Meer betrokkenheid bij de bewoners in de wijken

In 2007 is vanuit de adviesraad het fenomeen 'Wmo wijkambassadeurs' in het leven geroepen. Zij hebben er naar gestreefd regelmatig de wijkbeheerbijeenkomsten te bezoeken en hun oor te luisteren te leggen. Maar we wilden meer..... In overleg met de gebiedsmanagers is door de Wmo adviesraad voorgesteld om vooral wijkbewoners bij de Wmo en de adviesraad te betrekken. Vervolgens is een profielschets opgesteld om wijkbewoners te inspireren zich aan te melden voor de functie van contactpersoon, als schakel tussen de wijk en de Wmo adviesraad. In 2009 zal de oproep in de wijken kenbaar worden gemaakt.

Actieplan Civil Society

De gemeente heeft de Wmo adviesraad in het voorjaar van 2008 gevraagd een bijdrage te leveren aan het Actieplan Civil Society. Dit met het doel om de civil society te versterken. Dit actieplan moet er niet op gericht zijn, wat de gemeente zou moeten doen, maar vooral op de activiteiten van de samenleving zelf.

Er zijn allereerst een aantal verkennende gesprekken met de gemeente, sector Maatschappelijke Ontwikkeling, gevoerd. Vervolgens heeft de Wmo adviesraad het verzoek van de gemeente aan haar leden voorgelegd met de vraag welke rol de Wmo adviesraad hierin kan en wil spelen. Om een eerste stap te maken is het plan geopperd een startbijeenkomst te organiseren en partijen vanuit het maatschappelijk middenveld in het proces te betrekken. In het najaar van 2008 is de organisatie van De Aftrap, die op 18 februari 2009 plaats zal vinden op gang gebracht. De Wmo adviesraad wil hiermee bereiken, dat de civil society vanuit al lopende activiteiten in een hogere versnelling komt, vraag en aanbod worden geïnventariseerd. Daarnaast dat we elkaar informeren en inspireren, uitmondend in concrete initiatieven en de ideeën als input fungeren voor het Actieplan Civil Society.

De naamsbekendheid van de organisatie

De Wmo adviesraad pakt iedere geschikte gelegenheid aan om aan haar naamsbekendheid te werken. Door deelname aan het wijkbeheeroverleg en contacten met de wijkkranten, een sprekende advertentie in de gemeentegids Dordt in het kort, presentaties bij de ouderenbonden en berichten in de nieuwsbladen van deze organisaties is hierop ingespeeld. Verder is de adviesraad door de pers benaderd vanwege kritische reacties op het gemeentelijk gehandicaptenparkeerbeleid en de voortgang van het inclusief beleid.

De Wmo adviesraad heeft bijvoorbeeld vanuit haar maatschappelijke rol de verklaring voor het realiseren van het Hostel van het Platform Dak- en Thuislozen, die in de plaatselijke pers is gepubliceerd, mede ondertekend.

De naamsbekendheid heeft ook geleid tot de vraag van gemeente Brielle en omgeving om tijdens een symposium de werkwijze van de Wmo adviesraad Dordrecht aldaar toe te lichten.

Niet te vergeten de reeks werkbezoeken en het bijwonen van de vele overleggen en bijeenkomsten hebben aan de naamsbekendheid een steentje bijgedragen.

Overleg met de gemeente

De beleidsmedewerker heeft regelmatig overleg gevoerd met de beleidsambtenaar van Maatschappelijke Ontwikkeling om de gemeente op de hoogte te houden van de stand van zaken van de Wmo adviesraad en de activiteiten, die dagelijks over tafel komen. Op deze wijze wordt de adviesraad in een vroeg stadium betrokken bij beleidsontwikkelingen van de Wmo.

In december 2009 heeft bestuurlijk overleg met wethouder A.T. Kamsteeg plaatsgevonden. Afgesproken is dit overleg in het vervolg twee maal jaar te organiseren.

4. Samenstelling Wmo adviesraad Dordrecht in 2008

Binnen de Wmo adviesraad heeft zich in 2008 een aantal wijzigingen voorgedaan. De heren O.C. Wit en A. Saly en mevrouw M. van den Berg hebben door persoonlijke omstandigheden hun werkzaamheden bij de adviesraad beëindigd. Tijdens de jaarlijkse feestelijke bijeenkomst hebben wij onze dank uitgesproken voor hun inbreng en officieel afscheid van hen genomen.

Eind augustus zijn wij onaangenaam verrast door het plotselinge overlijden van de heer F.E. Lodewijckx. De heer Lodewijckx was in de Wmo adviesraad actief op het gebied van verkeer en vervoer, vertegenwoordigd in het RODAV en bij velen bekend door zijn jarenlange betrokkenheid met de VRSB (Vereniging Raad voor het Seniorenbeleid).

Ridder in de Orde van Oranje Nassau

Tot zijn grote verrassing heeft de heer P.S. Suijkerbuijk op 25 april 2008 in de Grote Kerk in Dordrecht de onderscheiding 'Ridder in de Orde van Oranje Nassau' ontvangen uit handen van burgemeester, de heer R. Bandell.

De heer Suijkerbuijk heeft deze onderscheiding gekregen voor zijn jarenlange inzet voor de gehandicaptensport en het welzijn van mensen met een beperking in Dordrecht. Na de uitreiking van de oorkonde was er gelegenheid om met genodigden het glas te heffen op deze mooie gebeurtenis.



Onafhankelijk voorzitter

De heer A.J.A.J. de Goeij

Leden

Mevrouw J.S. Jasperse

Mevrouw I. van Milt

Mevrouw W. Wouters

Mevrouw A. den Hollander-de Goey

De heer J. Nieuwland

De heer J.A. Bax

De heer C. Dickens

De heer O. Zengin

Mevrouw M. van den Berg (functie beëindigd medio 2008)

De heer O.C. Wit (functie beëindigd medio 2008)

Plaatsvervangende leden

Mevrouw J. Faloun

De heer T. Pennings

De heer T. Weiss

De heer D. Langevoort

Mevrouw T.J.T. Kubbinga-Wouters

De heer W.S. van Leeuwen

De heer G.A.M. Loman

Adviescommissie Maatschappelijke Ondersteuning (AMO)

De heer W.S. van Leeuwen (gespreksleider)

Mevrouw J.S. Jasperse (vertegenwoordiger vanuit de leden)

De heer C. Sigmond

Mevrouw A. Poot

De heer J.A. Gaspersz

De heer W. L. Dekkers

De heer M. van Gaans

Mevrouw M.B.J. van Oers-Bakker

Mevrouw J. Faloun

Mevrouw T.J.T. Kubbinga-Wouters

Mevrouw C.H. van Bruggen-Mitzer

Mevrouw E.K. Heuseveldt-Halbmeijer

Mevrouw J.P. Wapperom-Peterson

Mevrouw W. Vriends

Mevrouw J.C. Shukla

De heer P.S. Suijkerbuijk

De heer S.J. Drijver

De heer J.M. Bakker

De heer A. Saly (functie beëindigd medio 2008)

De heer F.E. Lodewijckx (27 augustus 2008 overleden)

GIPS-team (voorlichting op basisscholen)

Mevrouw M. Versendaal
Mevrouw A. van Leest
Mevrouw A. Stam
Mevrouw K. Heijnen
De heer S. Suijkerbuijk

Werkgroep Leerlingenvervoer

Mevrouw A. Hol
Mevrouw E. v.d. Giessen
Mevrouw S. Wemmers
De heer G. van Weerdenburg

Medewerkers

Mevrouw A. van Zijp, beleidsmedewerker
Mevrouw J. Punt, secretariael medewerker

Organisatiestructuur

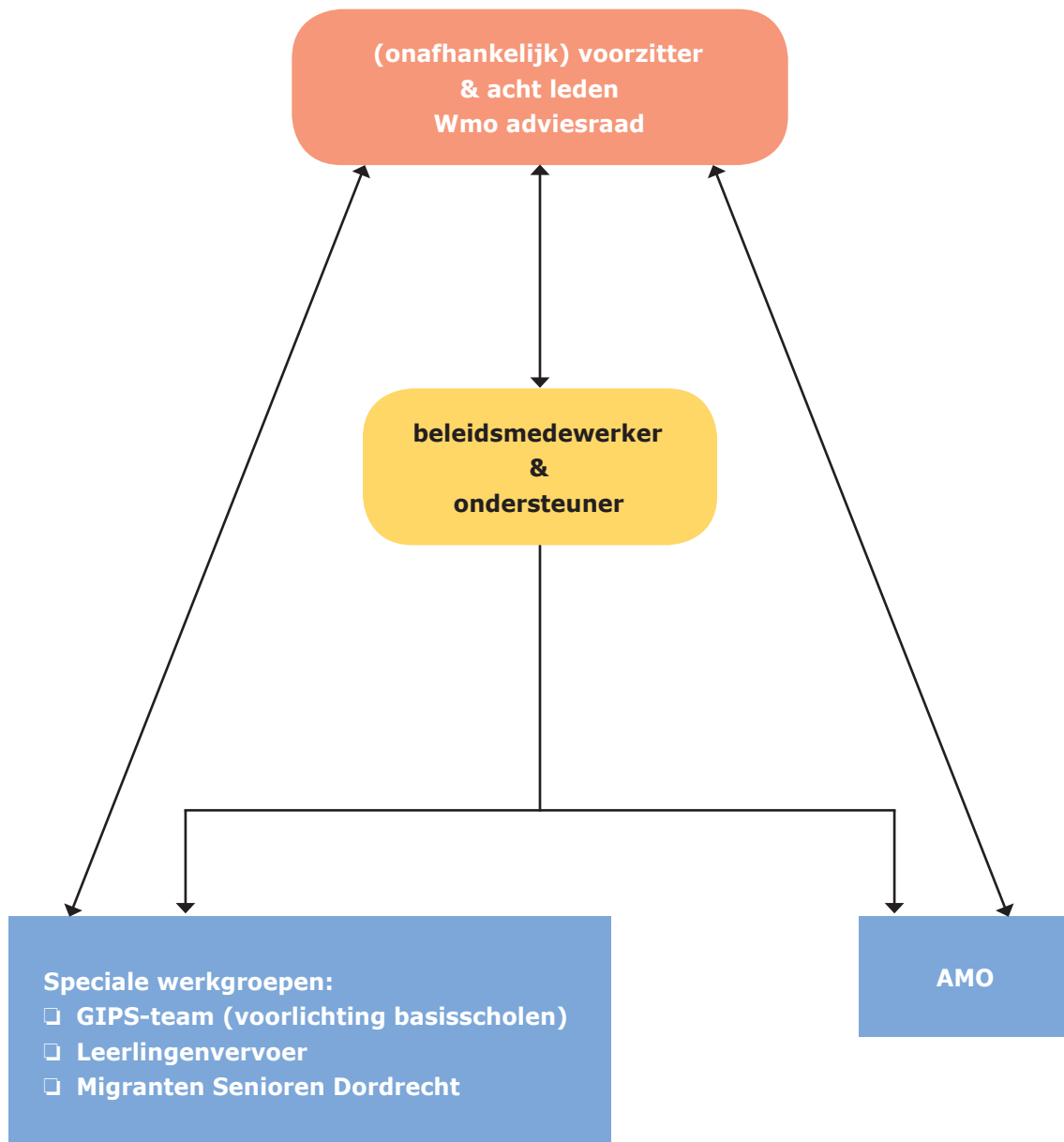

Bijlage 1 Wmo adviesraad Dordrecht, wie en wat?

Wet maatschappelijke ondersteuning

Sinds 1 januari 2007 is de Wet maatschappelijke ondersteuning (Wmo) van kracht. 'Meedoen' van alle burgers staat hierbij centraal. Zij moeten in de gelegenheid worden gesteld vanuit hun eigen mogelijkheden maatschappelijk te participeren, met speciale aandacht en ondersteuning voor de zwakkeren in onze samenleving. Van de burgers wordt verwacht hierbij een actieve rol te spelen en over allerlei zaken mee te praten. Op grond van artikel 11 en 12 van de Wmo dient het College van burgemeester en wethouders burgers te betrekken bij de beleidsvorming rond de Wmo.

Wmo adviesraad Dordrecht

De Wmo adviesraad Dordrecht is een onafhankelijke adviesraad voor inspraak, advies en collectieve belangenbehartiging voor de Wmo doelgroepen.

Het doel is om, vanuit deze onafhankelijke positie, een optimale betrokkenheid te bewerkstelligen van burgers bij het voorbereiden, vaststellen, uitvoeren en evalueren van het Wmo beleid. Daarnaast houdt de Wmo adviesraad zich bezig met het zogenaamde 'inclusief beleid' van de gemeente Dordrecht. Dat wil zeggen, dat van begin af aan bij het ontwikkelen en uitvoeren van beleid vanzelfsprekend rekening wordt gehouden met de diversiteit van de mens. Uitgangspunt hierbij is 'gewoon waar mogelijk, speciaal waar nodig'.

Ten aanzien van het Wmo beleid gaat het om de volgende prestatievelden:

- a. Prestatieveld 1: De leefbaarheid van de gemeente;
- b. Prestatieveld 2: Jeugdzorg;
- c. Prestatieveld 3: Informatie, advies en cliëntondersteuning;
- d. Prestatieveld 4: Mantelzorg en vrijwillige inzet;
- e. Prestatieveld 5: Participatie van mensen met een beperking;
- f. Prestatieveld 6: Individuele voorzieningen voor mensen met een beperking;
- g. Prestatieveld 7: Maatschappelijke opvang voor mensen met problemen (huiselijk geweld, vrouwenopvang en dergelijke);
- h. Prestatieveld 8: bevorderen Openbare Geestelijke Gezondheidszorg (OGGZ);
- i. Prestatieveld 9: Ambulante verslavingszorg.

Gezien de enorme reikwijdte van de Wmo en de breedte van de prestatievelden is voor een zogenaamd groeimodel gekozen. Zodoende richt de Wmo adviesraad Dordrecht zich specifiek op de prestatievelden 3, 4, 5 en 6. Uiteraard staat het de adviesraad vrij om advies uit te brengen over de overige prestatievelden.

Ten aanzien van het 'inclusief beleid' gaat het om beleidsthema's, zoals de toegankelijkheid van woningen, openbare gebouwen en allerlei voorzieningen, verkeer, vervoer, wonen, zorg en welzijn, voor zover dit het belang van het maatschappelijk functioneren van mensen met een beperking betreft.

Verder wordt van de Wmo adviesraad verwacht, dat zij innovatieve ideeën en voorstellen ontwikkelt op het terrein van de Wmo, zoals het bevorderen van de 'civil society' en het stimuleren van burgerinitiatief.

Vertegenwoordiging van de adviesraad

De Wmo adviesraad bestaat uit vertegenwoordigers van representatieve organisaties van vragers van maatschappelijke ondersteuning. Daarnaast kunnen ook individuele burgers zitting hebben in de Wmo adviesraad.

De representatieve organisaties zijn in ieder geval:

- Gezamenlijke gehandicaptenorganisaties (mensen met een lichamelijke en verstandelijke beperking);
- Gezamenlijke ouderenbonden (ouderen);
- Dordtse Integratie Adviesraad (allochtonen);
- Cliënten Belangen Bureau (mensen met psychische en psychisch-sociale problemen);
- PAD (Participatie en Activering ten behoeve van vrijwilligerswerk);
- Platform Mantelzorg (ondersteuning mantelzorgers);
- RFvO (mensen met een verstandelijke beperking);
- Gezamenlijke kerken van Dordrecht (vanwege hun maatschappelijke betrokkenheid met kwetsbare burgers en vrijwillige inzet).

Deze organisaties hebben vanuit hun midden een vertegenwoordiger (en een vervanger) voorgedragen als lid van de Wmo adviesraad voor een periode van vier jaar met de mogelijkheid van eenmalige herbenoeming. Zij functioneren in de adviesraad zonder last en ruggespraak. Wel wordt van hen verwacht, dat zij in verbinding staan met hun doelgroep en openstaan voor hun vragen en (zorg) behoefte.

Onafhankelijk voorzitter

De Wmo adviesraad heeft een onafhankelijk voorzitter, met een brede maatschappelijke betrokkenheid en die als bruggenbouwer in de Wmo adviesraad fungeert.

Adviescommissie

De Wmo adviesraad Dordrecht heeft een adviescommissie n.l. Adviescommissie Maatschappelijke Ondersteuning (AMO) Deze adviescommissie op het gebied van toegankelijkheid, verkeer en vervoer, zorg en welzijn, voorlichting en informatie adviseert de leden van de Wmo adviesraad over beleidsvoorstellen met betrekking tot de Wmo en het gemeentelijk 'inclusief beleid'. Door aanwezigheid van speciale (ervarings) deskundigheid en contacten met de achterban (mensen met een beperking en ouderen) zijn leden van de adviescommissie in staat om over genoemde beleidsterreinen onderbouwde adviezen te geven.

Bureaumedewerkers

De Wmo adviesraad beschikt over twee betaalde medewerkers:

- beleidsmedewerker en tevens ambtelijk secretaris van de adviesraad;
- medewerker secretariële/administratieve ondersteuning.

Hierdoor is de adviesraad dagelijks bereikbaar en de continuïteit van de organisatie gegarandeerd.

Rol gemeente Dordrecht

In het 'Reglement Wmo adviesraad Dordrecht' zijn de onderlinge afspraken tussen de gemeente en de Wmo adviesraad Dordrecht over het doel, structuur, reikwijdte, advies en inspraak en faciliteiten vastgelegd.

De gemeente Dordrecht stelt jaarlijks een budget beschikbaar, zodat de adviesraad als inspraak- en adviesorgaan kan functioneren. Deze financiële middelen zijn onderverdeeld in een budget voor de beleidsmatige en administratieve ondersteuning en een werkbudget.

De gemeente heeft ervoor gekozen de Wmo adviesraad bij Zorgbelang Zuid-Holland te huisvesten, M.H. Trompweg 235, gebouw De Plint 3317 NE te Dordrecht. Via Zorgbelang wordt gebruik gemaakt van de vrijwilligersaansprakelijkheidsverzekering. Ook is een onkostenregeling voor de vrijwilligers van toepassing.

Bijlage 2 Toelichting bouwadvisering

Woningen/appartementen:

Er werd bouwadvies uitgebracht over 21 woningbouwprojecten. 14 projecten waren een voorlopig ontwerp (VO) en 7 projecten waren bouwaanvragen / definitief ontwerp (DO).

Utiliteitsbouw:

- ❑ 15-4-2008: Hotel Dordrecht: het hotel is niet toegankelijk voor mensen met een functiebeperking: de hellingbaan naar de toegang is te steil en vanuit de parkeergarage kan men alleen via trappen bij de lift komen. Bovendien is het gebouw voor deze categorie bezoekers niet zelfstandig te betreden: de 'invalidenheffe' (plateaulift) is niet zonder hulp te gebruiken.
- ❑ 1-7-2008: revitalisatie winkelcentrum Sterrenburg: dit project heeft nog de nodige aanpassingen om de toegankelijkheid voor mensen met een functiebeperking te waarborgen. In het bestaande winkelcentrum is met name de toegankelijkheid van bibliotheek en apotheek problematisch.
- ❑ 1-7-2008: wijkcentrum Admiraalsplein: in dit project is goed rekening gehouden met toegankelijkheid voor mensen met een beperking. Aanpassing van enkele details kan de toegankelijkheid/bruikbaarheid voor deze groep nog optimaliseren.

Openbare ruimte, de herinrichting van:

- ❑ Reeweg-Oost: gevraagd twee extra oversteekplaatsen met zebra, waardoor de straat op voldoende punten is over te steken voor mensen met een functiebeperking; bezwaar met betrekking tot het te smalle trottoir aan de noordzijde van de Reeweg-Oost tussen Komatistraat en Ceramstraat; voorgesteld Model 2 (fietspad langs de rijbaan) is onveiliger voor fietsers en scootmobielisten dan het eerdere Model 1 (fietspad gescheiden van de rijbaan door parkeerstrook en groen).
- ❑ Spuiweg: opmerkingen met betrekking tot de hellingen vanaf trottoir naar busperron en de uitvoering van de band van het fietspad met een contrasterende kleur/grijswaarde.
- ❑ Kinkelenburg: op diverse punten wordt de vrije doorgang van het voetgangersdomein te veel versmald of geblokkeerd.
- ❑ Rudyard Kipling-erf: op diverse punten wordt de vrije doorgang van het voetgangersdomein versmald, geblokkeerd of onderbroken.
- ❑ openbare ruimte Lanen van Oranje: de combinatie 'speelplaats' met 'afvalcontainer' (met bijbehorend zwerfvuil) en 'opstelplaats huisvuilcontainers' is ongelukkig. De opstelplaatsen voor huisvuilcontainers ('rolbakken') zodanig uitvoeren dat blokkade van het trottoir door 'zwervende' huisvuilcontainers wordt voorkomen.



Wmo adviesraad Dordrecht

M.H. Trompweg 235

3317 NE Dordrecht

078 617 32 35

e-mail: wmo-adviesraaddordrecht@zorgbelang-zuidholland.nl

website: www.wmo-adviesraaddordrecht.nl